

Beteiligungsbericht
der Gemeinde Großpösna

für das Geschäftsjahr 2017
Stand: (31.12.2017)

Abbildungsverzeichnis	1
1. Lagebericht über den Geschäftsverlauf und die Lage aller Unternehmen gemäß § 99 Abs. 1 Nr. 3 SächsGemO	2
2. Beteiligungen der Gemeinde im Überblick	
2.1 Überblick über die Beteiligungen der Gemeinde	3
2.2 Organigramm der Unternehmensbeteiligungen und Zweckverbandsmitgliedschaften der Gemeinde	4
2.3 Organigramm zu den Eigenbetrieben der Gemeinde	5
2.4 Organigramm der unmittelbaren Beteiligungen der Gemeinde	6
2.5 Organigramm der mittelbaren Beteiligungen der Gemeinde	7
2.6 Organigramm der Mitgliedschaft der Gemeinde in Zweckverbänden	8
3. Übersicht über die Finanzbeziehungen der Gemeinde zu den Zweckverbänden und Unternehmen	9
4. Einzeldarstellung der Unternehmen in Privatrechtsform	10
4.1 <u>KBE Kommunale Beteiligungsgesellschaft mbH an der Envia</u>	10
4.1.1 Beteiligungsübersicht	10
4.1.2 Finanzbeziehungen	10
4.1.3 Organe	11
4.1.4 sonstige Angaben	11
4.1.5 Bilanz- und Leistungskennzahlen	11
4.1.6 Lagebericht gemäß § 99 Abs. 2 Nr. 3 SächsGemO	11
4.2 <u>Dorf- und Seenentwicklungsgesellschaft Großpösna mbH</u>	12
4.2.1 Beteiligungsübersicht	12
4.2.2 Finanzbeziehungen	12
4.2.3 Organe	13
4.2.4 sonstige Angaben	13
4.2.5 Bilanz- und Leistungskennzahlen	13
4.2.6 Lagebericht gemäß § 99 Abs. 2 Nr. 3 SächsGemO	13

Abbildungsverzeichnis

- Abbildung 1 Überblick über die Beteiligungen der Gemeinde
- Abbildung 2 Organigramm der Unternehmensbeteiligungen und Zweckverbandsmitgliedschaften der Gemeinde
- Abbildung 3 Organigramm zu den Eigenbetrieben der Gemeinde
- Abbildung 4 Organigramm der unmittelbaren Beteiligungen der Gemeinde
- Abbildung 5 Organigramm der mittelbaren Beteiligungen der Gemeinde
- Abbildung 6 Organigramm der Mitgliedschaft der Gemeinde in Zweckverbänden

1. Lagebericht über den Geschäftsverlauf und die Lage aller Unternehmen

Haushaltswirtschaftliche Belastungen aus Formen der kommunalen Zusammenarbeit bzw. der Beteiligung an Unternehmen in privater Rechtsform

Die Gemeinde Großpösna ist Mitglied in mehreren Zweckverbänden und auch an Unternehmen unmittelbar und mittelbar beteiligt.

Im Bereich der Wasserversorgung und Abwasserbeseitigung ist die Gemeinde Mitglied in den nachfolgend aufgeführten Zweckverbänden. In der Übersicht ist die jeweilige anteilige Verschuldung per 31.12.2017 ausgewiesen.

Zweckverband	Ortsteile	Verschuldung ZV	Anteil Gemeinde
AZV Parthe 43.820 EW	Großpösna, Seifertshain 3.938 EW	72.861.559,63 €	6.479.581,36 €
ZV WALL	Großpösna, Seifertshain, Störmthal, Güldengossa	6.568.942,00 €	103.625,00 €
AZV Espenhain 36.103 EW	Dreiskau-Muckern 484 EW	17.707.134,52 €	240.413,29 €
ZV Bornaer Land 61.620 EW	Dreiskau-Muckern 483 EW	18.000.106,10 €	140.862,47 €

Die anteilige Verschuldung der Gemeinde bezüglich der Zweckverbände beträgt per 31.12.2017 insgesamt 6.964.482,12 EUR und damit 1.310,34 EUR pro EW (Einwohner 5.315 per 31.12.2016)

Die Gemeinde besitzt Geschäftsanteile in Höhe von 68.002,00 EUR an der KBE Kommunale Beteiligungsgesellschaft mbH an der enviaM. Gegenstand des Unternehmens sind der Erwerb und die Beteiligung an anderen Gesellschaften, besonders an Versorgungsunternehmen aus dem Strom- Gas- und Wassersektor. Die Gesellschaft unterstützt die Gesellschafter bei der Wahrnehmung ihrer Interessen. Die Gesellschafterversammlung der KBE hat am 3. November 2017 die Ausschüttung einer Dividende für das Geschäftsjahr 2016/2017 in Höhe von 37.000.000,00 EUR beschlossen. Dies entspricht einem Anteil für die Gemeinde in Höhe von 47.263,93 EUR.

Die Gemeinde Großpösna ist weiterhin 100 % ige Gesellschafterin der Dorf- und Seenentwicklungsgesellschaft Großpösna mbH. Die Umsatzerlöse 2017 erhöhten sich gegenüber dem Vorjahr um 56 T€ auf 343 T€. Wie in den Vorjahren konnten im Bereich der Vermietung und Verpachtung von Wohn- und Gewerbeflächen ähnliche Mieteinnahmen erzielt werden. Die Auslastung der Mietobjekte beträgt weiterhin ca. 95%. Im Geschäftsjahr fand zum 8. Mal das Highfield-Festival auf der MHI auch auf den Flächen der Gesellschaft statt. Die DSG bewirtschaftete weiterhin im Rahmen ihrer Aufgabe der Seenentwicklung von der Gemeinde gepachtete Flächen als Parkplätze auf der MHI.

2.1 Überblick über die Beteiligungen der Gemeinde Großpösna

Stand: 31.12.2017

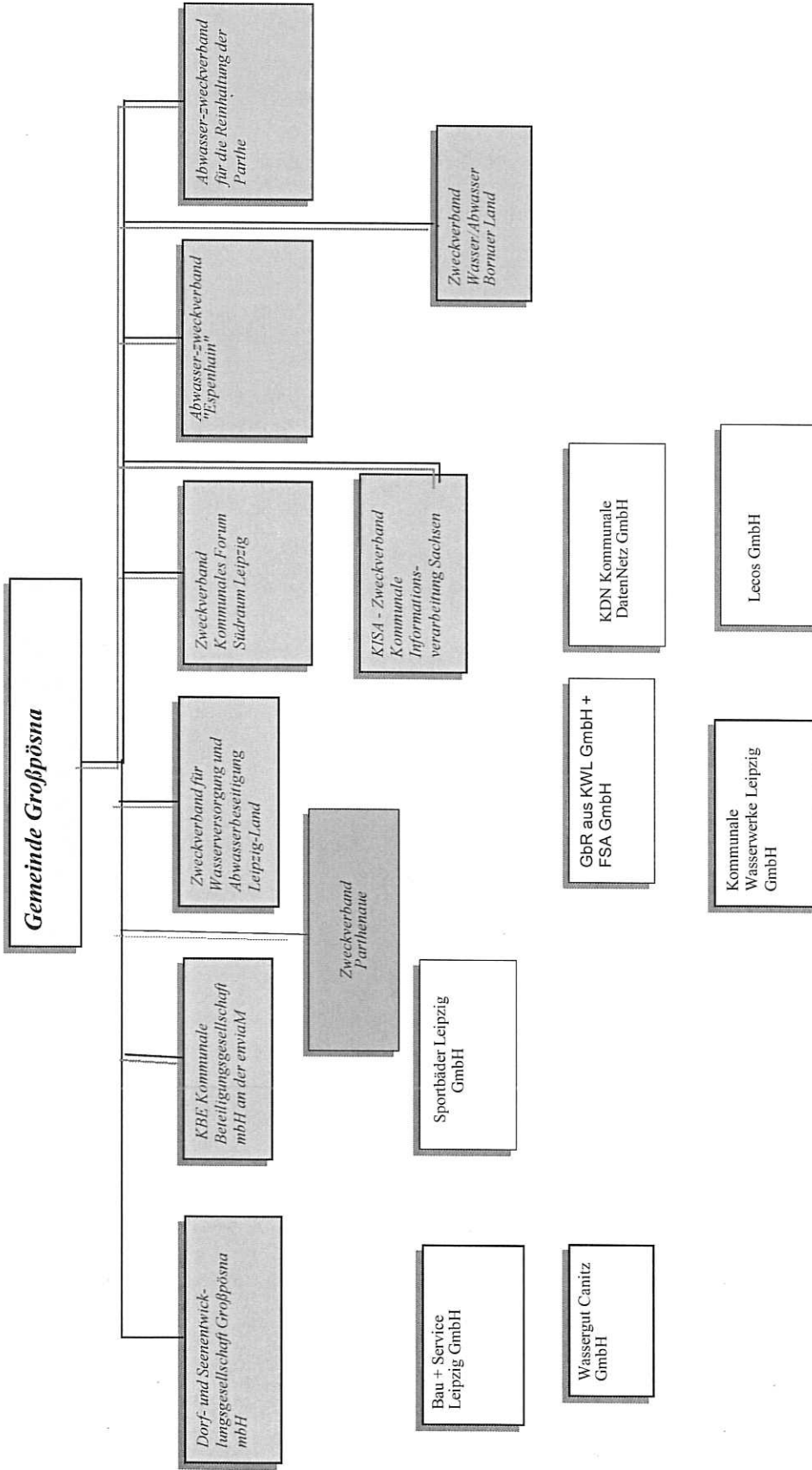

2.2 Organigramm der Unternehmensbeteiligungen und Zweckverbandsmitgliedschaften der Gemeinde Großpösna Stand: 31.12.2017

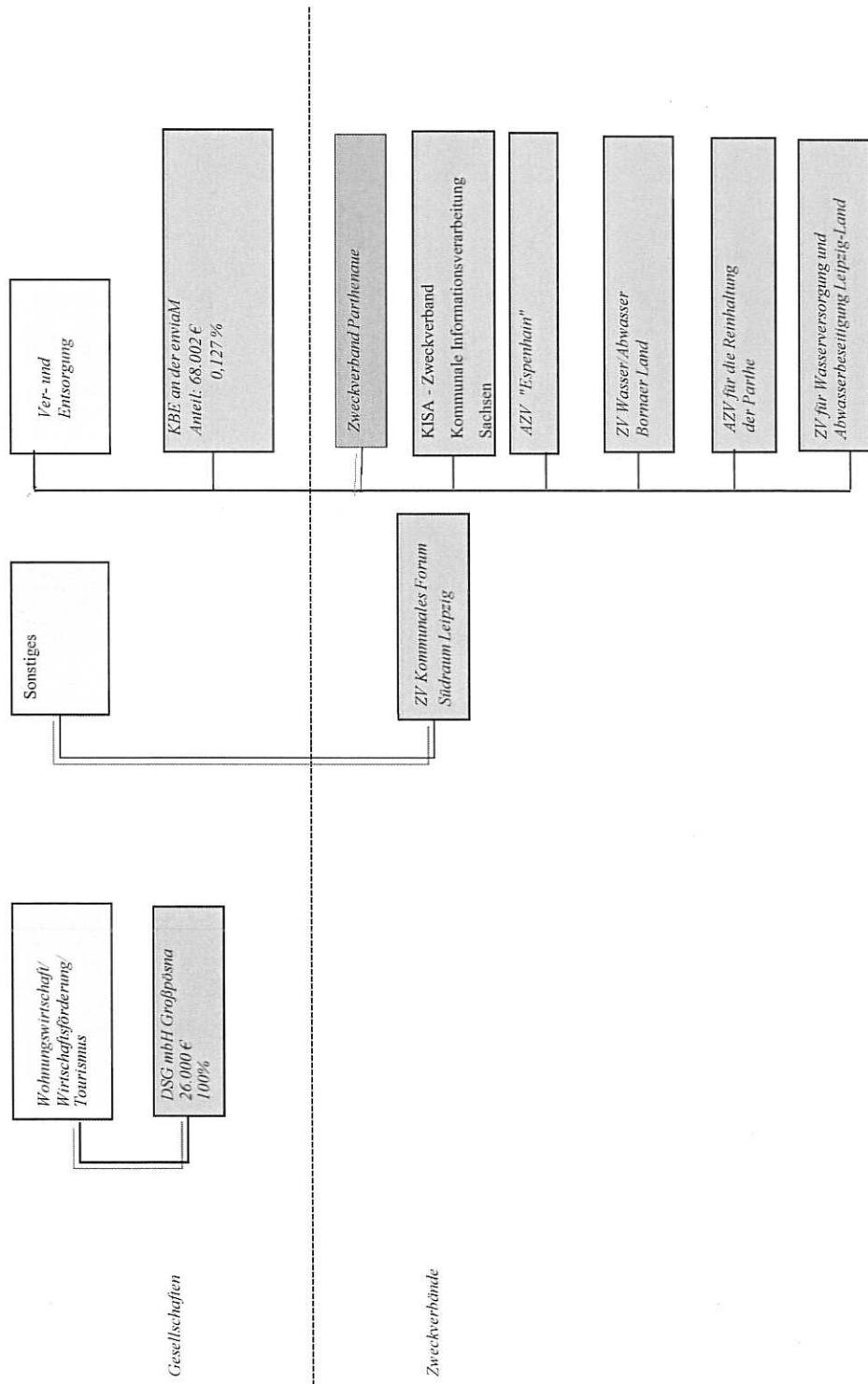

Legende: SK: Stammkapital bzw. gezeichnetes Kapital entspr. den gesetzlichen Bestimmungen (HGB, GmbHG, AktG), bei Eigenbetrieben entspr. der Satzung
Anteil %: Anteil der Gemeinde bzw. des Landkreises
* Pflichtzweckverband für Kreisfreie Städte und für Landkreise

2.3 Organigramm zu den Eigenbetrieben der Gemeinde Großpösna
Stand: 31.12.2017

Die Gemeinde Großpösna besitzt keine Eigenbetriebe im Sinne des Sächsischen Eigenbetriebsgesetzes.

2.4 Organigramm der unmittelbaren Beteiligungen der Gemeinde Großpösna
Stand: 31.12.2017

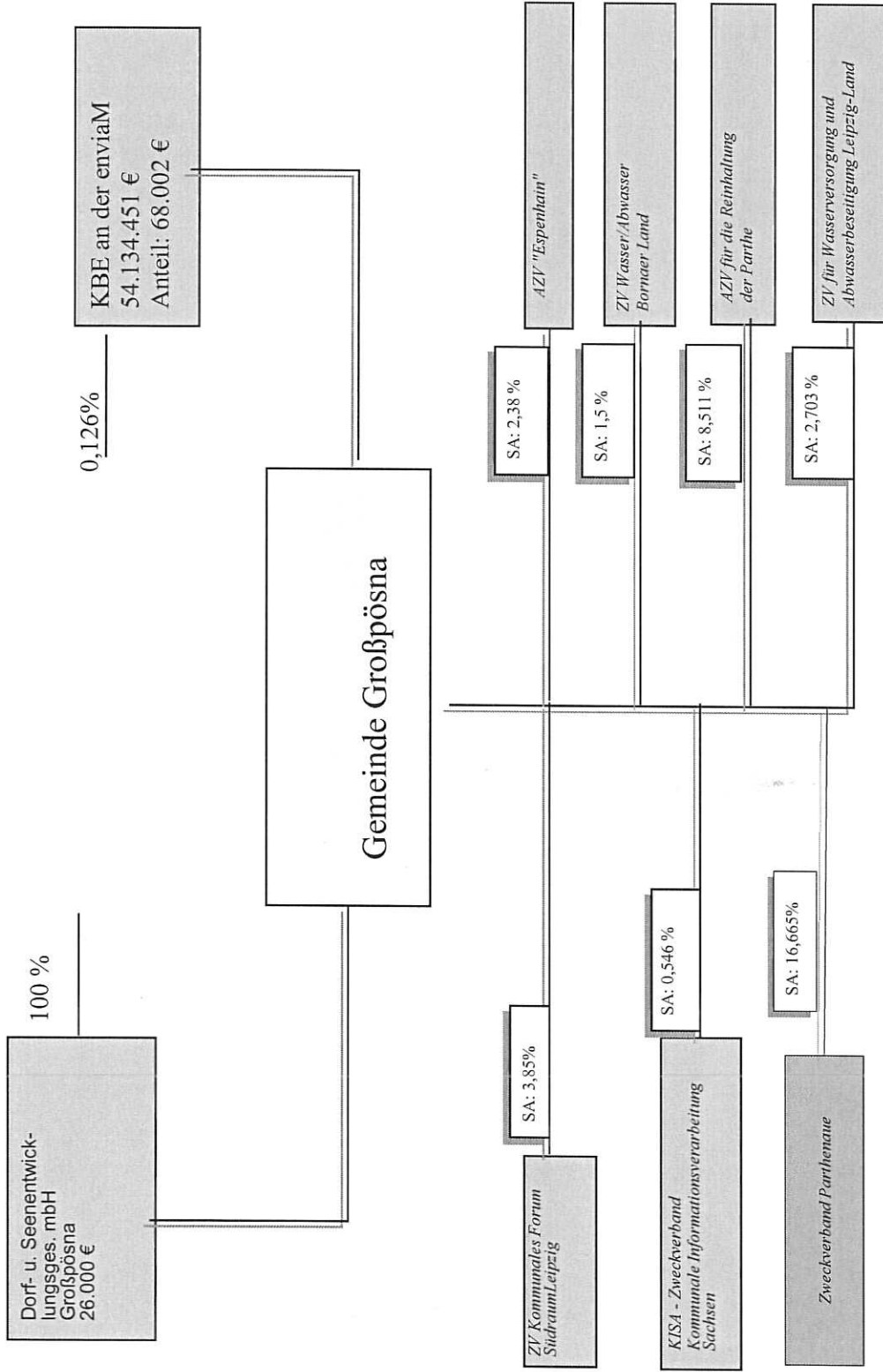

Legende: SA ... Stimmanteile in %

2.5 Organigramm der mittelbaren Beteiligungen (bis zur 2. Ebene) der Gemeinde Großpösna
Stand: 31.12.2017

Gemeinde Großpösna

Kommunale
Wasserwerke
Leipzig GmbH

KDN
Kommunale DatenNetz
GmbH

Wassergut Canitz
GmbH

Sportbäder Leipzig
GmbH

Bau- und Service
Leipzig GmbH

GbR aus KWL GmbH + FSA
GmbH

Lecos GmbH

2.6 Organigramm der Mitgliedschaft der Gemeinde Großpösna in Zweckverbänden
Stand: 31.12.2017

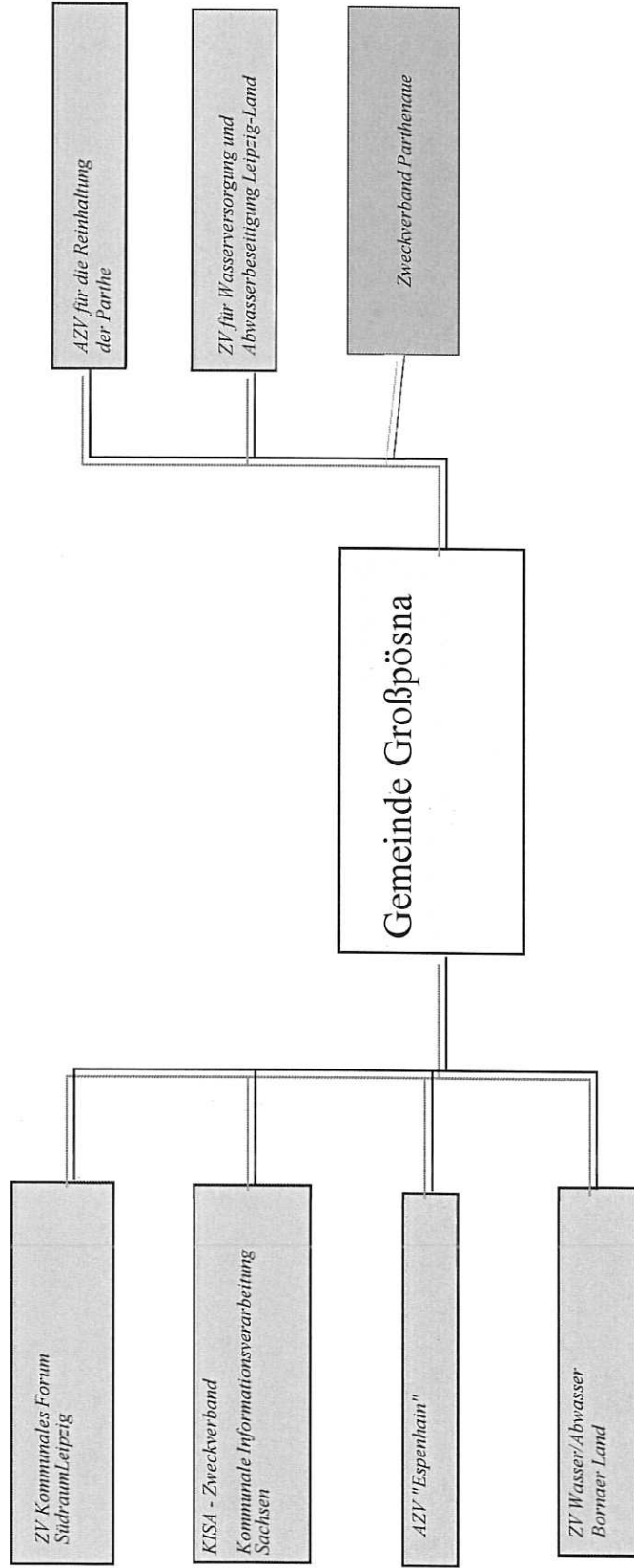

3. Übersicht über die Finanzbeziehungen der Gemeinde Großpösna zu den Zweckverbänden und Unternehmen

Name des Eigenbetriebes, der Gesellschaft, des Zweckverbandes	Stammeinlage/Haftungskapital Anteil Gemeinde	in %	Zuschuss der Gemeinde		Gewinnabf. an Gemeinde		Bürgschaften der Gemeinde
			2017	2016	2017	2016	
Dorf- und Seenentwicklungsges. mbH Großpösna	26.000,00	100					
KBE Kommunale Beteiligungsgesellschaft an der envialM	68.002,00	0,126			47.263,93	47.263,93	
AZV Parthe							
STEА Betriebskosten			13.152,08	13.242,05			
STEА Investitionskosten							
Zweckverband Parthenaue			55.447,46	67.935,45			
AZV "Espenhain"							
Allgemeine BK-Umlage			9.016,83	7.533,48			
STEА Unterhaltungs-Umlage			7.753,96	8.959,29			
Investitionskostenumlage							
ZV für Wasserversorgung u. Abwasserbeseitigung Leipzig-Land							
STEА Betriebskosten			36.466,75	34.863,49			
ZV Wasser/Abwasser Bornaer Land							
ZV Kom. Forum Südraum Leipzig			1.632,33	642,32			
ZV Kommunale Informationsverarbeitung Sachsen			2.124,82	4.286,42			

STEА-Straßenentwässerungskostenanteile

4.1.3 Organe

Gesellschafterversammlung/ Aufsichtsrat/ Geschäftsführung

Gesellschafterversammlung

Die G. nimmt die ihr gesetzlich und satzungsmäßig zugewiesenen Aufgaben wahr.

Aufsichtsrat

Die Gesellschaft hat einen Aufsichtsrat. Der Aufsichtsrat besteht aus dem Vorsitzenden, seinem ersten und zweiten Stellvertreter sowie fünfzehn weiteren Mitgliedern.

Geschäftsführung

Die Gesellschaft hat einen oder mehrere Geschäftsführer, die durch den Aufsichtsrat gewählt und bestellt werden.

In der Gesellschafterversammlung am 6.11.2015 wurde die bisherige Geschäftsführerin, Frau Maritha Dittmer, erneut für weitere 7 Jahre beginnend ab August 2016 zur Geschäftsführerin gewählt.

4.1.4 Sonstige Angaben

Name des bestellten Abschlussprüfers

ECOVIS Wirtschaftstreuhand GmbH
Wirtschaftsprüfungsgesellschaft Dresden

Anzahl der Mitarbeiter

1

4.1.5 Bilanz- und Leistungskennzahlen

siehe Beteiligungsbericht der KBE für das Geschäftsjahr 2016/2017

4.1.6 Lagebericht

siehe Beteiligungsbericht der KBE für das Geschäftsjahr 2016/2017

4.1.3 Organe

Gesellschafterversammlung/Aufsichtsrat/Geschäftsführung

Gesellschafterversammlung

Die G. nimmt die ihr gesetzlich und satzungsmäßig zugewiesenen Aufgaben wahr.

Aufsichtsrat

Die Gesellschaft hat einen Aufsichtsrat. Der Aufsichtsrat besteht aus dem Vorsitzenden, seinem ersten und zweiten Stellvertreter sowie fünfzehn weiteren Mitgliedern.

Geschäftsführung

Die Gesellschaft hat einen oder mehrere Geschäftsführer, die durch den Aufsichtsrat gewählt und bestellt werden.

In der Gesellschafterversammlung am 6.11.2015 wurde die bisherige Geschäftsführerin, Frau Maritha Dittmer, erneut für weitere 7 Jahre beginnend ab August 2016 zur Geschäftsführerin gewählt.

4.1.4 Sonstige Angaben

Name des bestellten Abschlussprüfers

ECOVIS Wirtschaftstreuhand GmbH
Wirtschaftsprüfungsgesellschaft Dresden

Anzahl der Mitarbeiter

1

4.1.5 Bilanz- und Leistungskennzahlen

siehe Beteiligungsbericht der KBE für das Geschäftsjahr 2016/2017

4.1.6 Lagebericht

siehe Beteiligungsbericht der KBE für das Geschäftsjahr 2016/2017

4.2.3 Organe

Gesellschafterversammlung / Aufsichtsrat / Geschäftsführung

Mitglieder der Gesellschafterversammlung

Lantzsch	Gabriela, Dr.	Prof. Dr. Weber	Jörg-Achim
Fröhlich	Thomas, Dr.	Loose	Paul-Friedrich
Hartman	Kathrin	Potel	Matthias
Seiler	Thomas	Pokrandt	Karl-Heinz
Köpping	Harald	Schreiber	Heinz
Dittrich	Bernd	Stephani	Jörg
Keyselt	Bernd	Winkler	Hans-Günter
Kluge	Birgit	Möbius	Andreas
Körner	Thomas	Ludwig	Jens
Borisch	Christoph		

Mitglieder des Aufsichtsrates

Lantzsch	Gabriela, Dr.
Möbius	Andreas
Loose	Paul-Friedrich
Ackermann	Rita
Richter	Detlef
Stephani	Jörg

Geschäftsführung

Strobel Daniel

Anzahl der Mitarbeiter

7,25

4.2.4 Sonstige Angaben

Name des bestellten Abschlussprüfers

Wirtschaftsprüfer Herr Bernhard Decker

4.2.5 Bilanz- und Leistungskennzahlen

siehe Jahresabschluss der DSG für das Geschäftsjahr 2017

4.2.6 Lagebericht

siehe Jahresabschluss der DSG für das Geschäftsjahr 2017