

Beteiligungsbericht
der Gemeinde Großpösna

für das Geschäftsjahr 2016
Stand: (31.12.2016)

Abbildungsverzeichnis	1
1. Lagebericht über den Geschäftsverlauf und die Lage aller Unternehmen gemäß § 99 Abs. 1 Nr. 3 SächsGemO	2
2. Beteiligungen der Gemeinde im Überblick	
2.1 Überblick über die Beteiligungen der Gemeinde	3
2.2 Organigramm der Unternehmensbeteiligungen und Zweckverbandsmitgliedschaften der Gemeinde	4
2.3 Organigramm zu den Eigenbetrieben der Gemeinde	5
2.4 Organigramm der unmittelbaren Beteiligungen der Gemeinde	6
2.5 Organigramm der mittelbaren Beteiligungen der Gemeinde	7
2.6 Organigramm der Mitgliedschaft der Gemeinde in Zweckverbänden	8
3. Übersicht über die Finanzbeziehungen der Gemeinde zu den Zweckverbänden und Unternehmen	9
4. Einzeldarstellung der Unternehmen in Privatrechtsform	10
4.1 <u>KBE Kommunale Beteiligungsgesellschaft mbH an der Envia</u>	10
4.1.1 Beteiligungsübersicht	10
4.1.2 Finanzbeziehungen	10
4.1.3 Organe	11
4.1.4 sonstige Angaben	11
4.1.5 Bilanz- und Leistungskennzahlen	11
4.1.6 Lagebericht gemäß § 99 Abs. 2 Nr. 3 SächsGemO	11
4.2 <u>Dorf- und Seenentwicklungsgesellschaft Großpösna mbH</u>	12
4.2.1 Beteiligungsübersicht	12
4.2.2 Finanzbeziehungen	12
4.2.3 Organe	13
4.2.4 sonstige Angaben	13
4.2.5 Bilanz- und Leistungskennzahlen	13
4.2.6 Lagebericht gemäß § 99 Abs. 2 Nr. 3 SächsGemO	13

Abbildungsverzeichnis

- Abbildung 1 Überblick über die Beteiligungen der Gemeinde
- Abbildung 2 Organigramm der Unternehmensbeteiligungen und Zweckverbandsmitgliedschaften der Gemeinde
- Abbildung 3 Organigramm zu den Eigenbetrieben der Gemeinde
- Abbildung 4 Organigramm der unmittelbaren Beteiligungen der Gemeinde
- Abbildung 5 Organigramm der mittelbaren Beteiligungen der Gemeinde
- Abbildung 6 Organigramm der Mitgliedschaft der Gemeinde in Zweckverbänden

1. Lagebericht über den Geschäftsverlauf und die Lage aller Unternehmen

Haushaltswirtschaftliche Belastungen aus Formen der kommunalen Zusammenarbeit bzw. der Beteiligung an Unternehmen in privater Rechtsform

Die Gemeinde Großpösna ist Mitglied in mehreren Zweckverbänden und auch an Unternehmen unmittelbar und mittelbar beteiligt.

Im Bereich der Wasserversorgung und Abwasserbeseitigung ist die Gemeinde Mitglied in den nachfolgend aufgeführten Zweckverbänden. In der Übersicht ist die jeweilige anteilige Verschuldung per 31.12.2016 ausgewiesen.

Zweckverband	Ortsteile	Verschuldung ZV	Anteil Gemeinde
AZV Parthe 43.820 EW	Großpösna, Seifertshain 3.959 EW	73.495.834,89 €	6.640.118,90 €
ZV WALL	Großpösna, Seifertshain, Störmthal, Güldengossa	7.008.942,00 €	124.542,00 €
AZV Espenhain 36.103 EW	Dreiskau-Muckern 485 EW	17.527.266,05 €	232.544,68 €
ZV Bornaer Land 61.620 EW	Dreiskau-Muckern 483 EW	19.140.581,64 €	150.030,85 €

Die anteilige Verschuldung der Gemeinde bezüglich der Zweckverbände beträgt per 31.12.2016 insgesamt 7.147.236,43 EUR und damit 1.342,46 EUR pro EW (Einwohner 5.324 per 31.12.2015)

Die Gemeinde besitzt Geschäftsanteile in Höhe von 68.002,00 EUR an der KBE Kommunale Beteiligungsgesellschaft mbH an der enviaM. Gegenstand des Unternehmens sind der Erwerb und die Beteiligung an anderen Gesellschaften, besonders an Versorgungsunternehmen aus dem Strom- Gas- und Wassersektor. Die Gesellschaft unterstützt die Gesellschafter bei der Wahrnehmung ihrer Interessen. Die Gesellschafterversammlung der KBE hat am 4. November 2016 die Ausschüttung einer Dividende für das Geschäftsjahr 2015/2016 in Höhe von 37.000.000,00 EUR beschlossen. Dies entspricht einem Anteil für die Gemeinde in Höhe von 47.263,93 EUR.

Die Gemeinde Großpösna ist weiterhin 100 % ige Gesellschafterin der Dorf- und Seenentwicklungsgesellschaft Großpösna mbH. Die Umsatzerlöse 2016 erhöhten sich gegenüber dem Vorjahr um 30 T€ auf 286 T€. Wie in den Vorjahren konnten im Bereich der Vermietung und Verpachtung von Wohn- und Gewerbeflächen ähnliche Mieteinnahmen erzielt werden. Die Auslastung der Mietobjekte beträgt weiterhin ca. 95%. Im Geschäftsjahr fand zum 7. Mal das Highfield-Festival auf der MHI auch auf den Flächen der Gesellschaft statt. Die DSG bewirtschaftete weiterhin im Rahmen ihrer Aufgabe der Seenentwicklung von der Gemeinde gepachtete Flächen als Parkplätze auf der MHI und am Alten Aussichtspunkt in Störmthal.

2.1 Überblick über die Beteiligungen der Gemeinde Großpösna

Stand: 31.12.2016

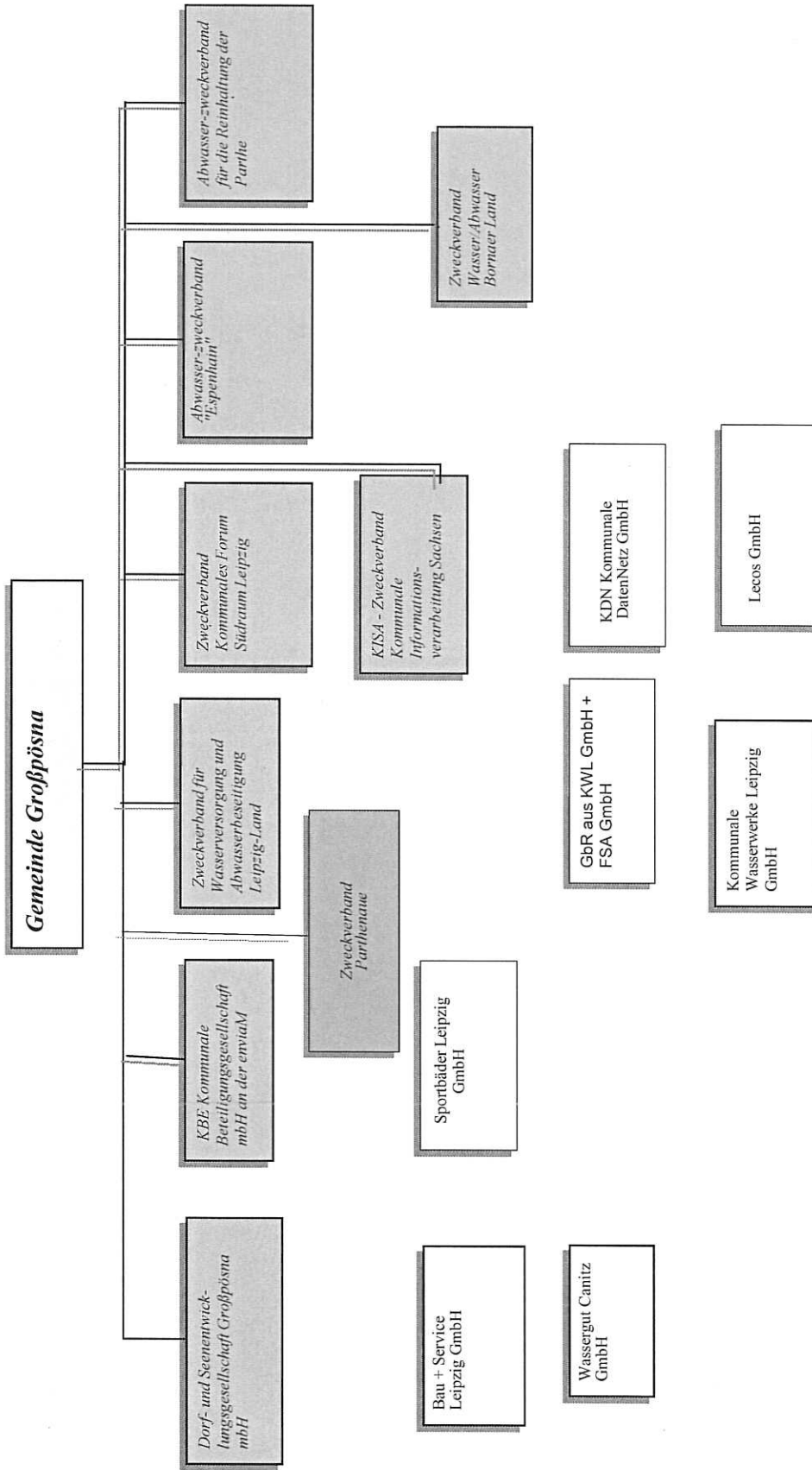

2.2 Organigramm der Unternehmensbeteiligungen und Zweckverbandsmitgliedschaften der Gemeinde Großpösna Stand: 31.12.2016

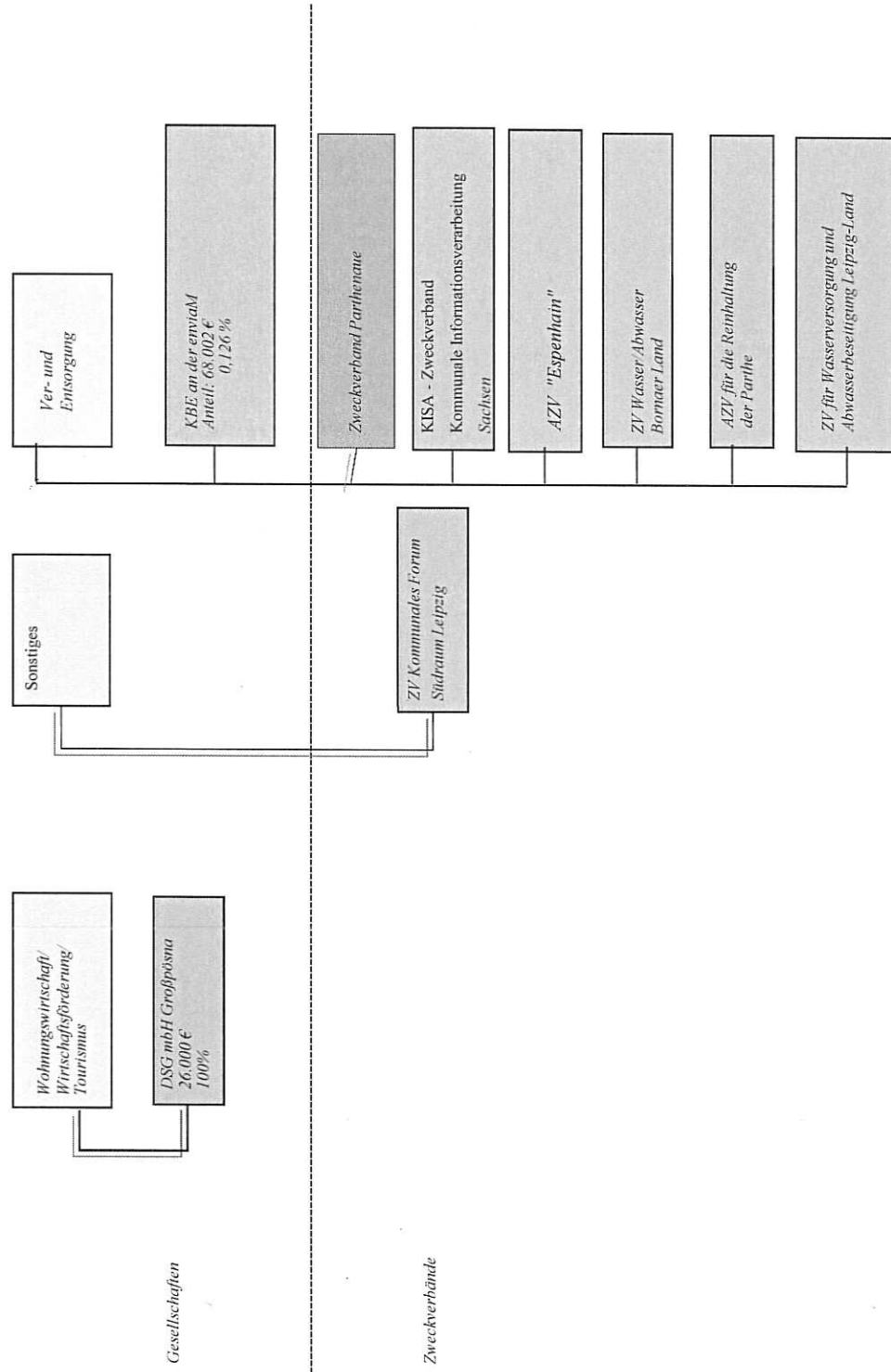

Legende: SK: Stammkapital bzw. gezeichnetes Kapital entspr. den gesetzlichen Bestimmungen (HGB, GmbHG, AktG), bei Eigenbetrieben entspr. der Satzung
 Anteil %: Anteil der Gemeinde bzw. des Landkreises
 * Pflichtzweckverband für Kreisfreie Städte und für Landkreise

2.3 Organigramm zu den Eigenbetrieben der Gemeinde Großpösna

Stand: 31.12.2016

Die Gemeinde Großpösna besitzt keine Eigenbetriebe im Sinne des Sächsischen Eigenbetriebsgesetzes.

2.4 Organigramm der unmittelbaren Beteiligungen der GemeindeGroßpösna

Stand: 31.12.2016

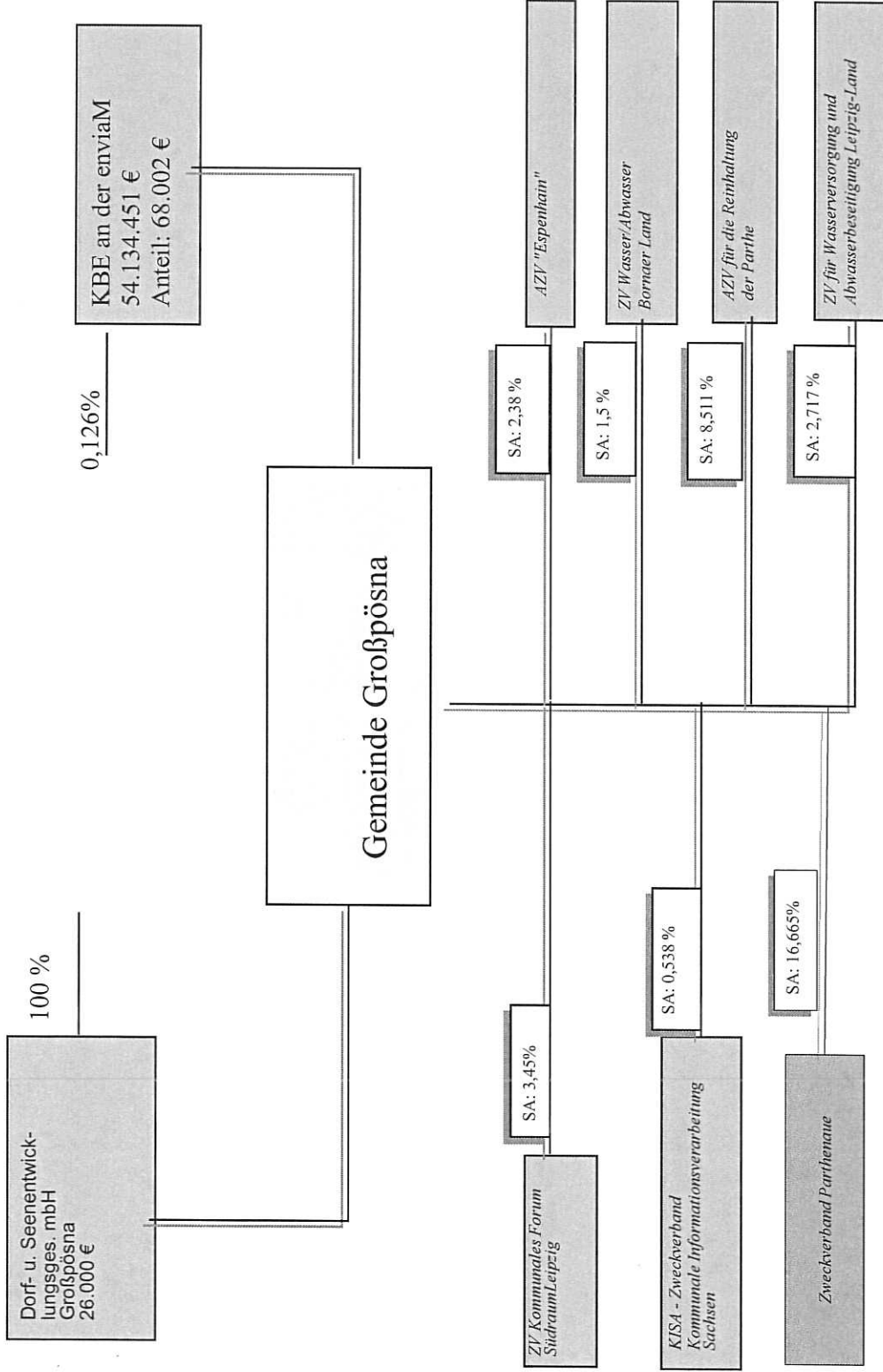

Legende: SA ... Stimmanteile in %

2.5 Organigramm der mittelbaren Beteiligungen (bis zur 2. Ebene) der Gemeinde Großpösna
Stand: 31.12.2016

Gemeinde Großpösna

Kommunale
Wasserwerke
Leipzig GmbH

KDN
Kommunale DatenNetz
GmbH

Wassergut Canitz
GmbH

Sportbäder Leipzig
GmbH

Bau- und Service
Leipzig GmbH

GbR aus KWL GmbH + FSA
GmbH

Lecos GmbH

2.6 Organigramm der Mitgliedschaft der Gemeinde Großpösna in Zweckverbänden
Stand: 31.12.2016

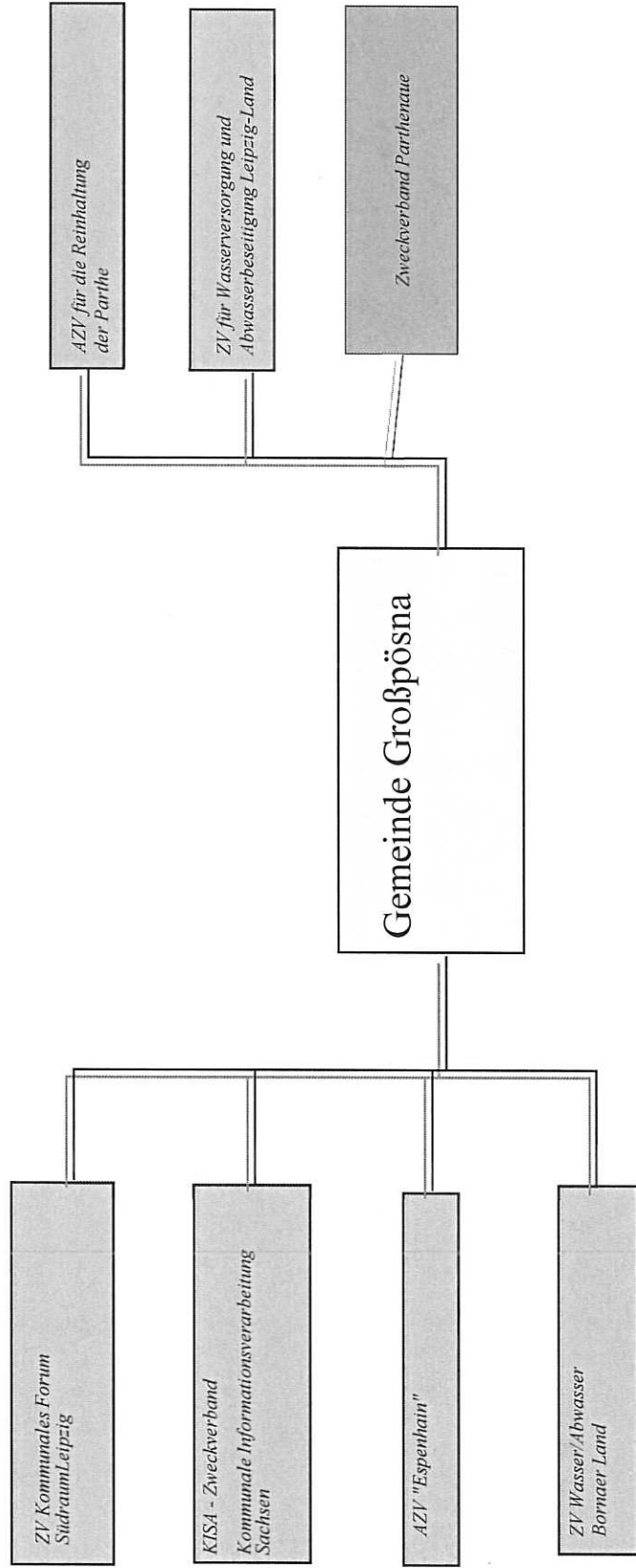

3. Übersicht über die Finanzbeziehungen der Gemeinde Großspöna zu den Zweckverbänden und Unternehmen

Name des Eigenbetriebes, der Gesellschaft, des Zweckverbandes	Stammeinlage/Haftungskapital Anteil Gemeinde	in %	Zuschuss der Gemeinde		Gewinnabf. an Gemeinde		Bürgschaften der Gemeinde
			2016	2015	2016	2015	
Dorf- und Seenentwicklungsges. mbH Großspöna	26.000,00	100					
KBE Kommunale Beteiligungsgesellschaft an der enviaM	68.002,00	0,126			47.263,93	44.683,23	
AZV Parthe							
STEA Betriebskosten			13.242,05	13.260,71			
STEA Investitionskosten				48.180,00			
Zweckverband Parthenaue			67.935,45	59.415,69			
AZV "Espenhain"							
Allgemeine BK-Umlage			7.533,48	7.375,10			
STEA Unterhaltungs-Umlage			8.959,29	8.342,70			
Investitionskostenumlage							
ZV für Wasserversorgung u. Abwasserbeseitigung Leipzig-Land							
STEA Betriebskosten			34.863,49	34.466,70			
ZV Wasser/Abwasser Bornaer Land			642,32	1.168,77			
ZV Kom. Forum Südraum Leipzig							
ZV Kommunale Informationsverarbeitung Sachsen			4.286,42	6.455,79			

STEA-Straßenentwässerungskostenanteile

4. Einzeldarstellung der Unternehmen in Privatrechtsform

4.1 KBE

4.1.1 Beteiligungsübersicht

Kommunale Beteiligungsgesellschaft mbH an der envia

Anschrift: Krügerstr. 27 b	Tel.:	0351 26323-20
01326 Dresden	Fax.:	0351 26323-11
	E-Mail:	m.dittmer@kombg.de
	Homepage:	_____

Gründungsjahr: 2002

Rechtsform GmbH

Gesellschafter/Stammkapital

Stammkapital: 54.134.451,00 EUR

Anteil der Gemeinde: 0,126

Unternehmensgegenstand, Unternehmenszweck

Erwerb und Verwaltung von Aktien, insbesondere der enviaM

Wahrnehmung aller Rechte und Pflichten, die sich aus der Beteiligung
ergeben und alle damit im unmittelbaren Zusammenhang stehenden

Geschäfte, insbesondere die Wahrnehmung und Sicherung der
kommunal- und aktienrechtlich zulässigen Interessenvertretung
der Gesellschafter bei der enviaM

4.1.2 Finanzbeziehungen

Darstellung der Finanzbeziehungen zwischen Gemeinde und Unternehmen

Leistungen der KBE an die Gemeinde	in TEUR
Gewinnabführungen	47,3
Leistungen der Gemeinde an die KBE	
Verlustabdeckungen	
Sonstige Zuschüsse*	
Übernommene Bürgschaften/sonstige Gewährleistungen	
Sonstige Vergünstigungen	

4.1.3 Organe

Gesellschafterversammlung/Aufsichtsrat/Geschäftsführung

Gesellschafterversammlung

Die G. nimmt die ihr gesetzlich und satzungsmäßig zugewiesenen Aufgaben wahr.

Aufsichtsrat

Die Gesellschaft hat einen Aufsichtsrat. Der Aufsichtsrat besteht aus dem Vorsitzenden, seinem ersten und zweiten Stellvertreter sowie fünfzehn weiteren Mitgliedern.

Geschäftsführung

Die Gesellschaft hat einen oder mehrere Geschäftsführer, die durch den Aufsichtsrat gewählt und bestellt werden.

In der Gesellschafterversammlung am 6.11.2015 wurde die bisherige Geschäftsführerin, Frau Maritha Dittmer, erneut für weitere 7 Jahre beginnend ab August 2016 zur Geschäftsführerin gewählt.

4.1.4 Sonstige Angaben

Name des bestellten Abschlussprüfers

ECOVIS Wirtschaftstreuhand GmbH
Wirtschaftsprüfungsgesellschaft Dresden

Anzahl der Mitarbeiter

1

4.1.5 Bilanz- und Leistungskennzahlen

siehe Beteiligungsbericht der KBE für das Geschäftsjahr 2015/2016

4.1.6 Lagebericht

siehe Beteiligungsbericht der KBE für das Geschäftsjahr 2015/2016

4.2 DSG

4.2.1 Beteiligungsübersicht

Dorf- und Seenentwicklungsgesellschaft Großpösna mbH		
Anschrift: Im Rittergut 2	Tel.:	034297 71841
04463 Großpösna	Fax.:	034297 7189941
_____	E-Mail:	<u>DSG@Grosspoesna.de</u>
	Homepage:	_____

Gründungsjahr: 1994

Rechtsform GmbH

Gesellschafter/Stammkapital

Gemeinde Großpösna

Stammkapital : 26.000 EUR
 Anteil der Gemeinde: 100%

Unternehmensgegenstand, Unternehmenszweck

Zweck der Gesellschaft ist:

die Gemeinde Großpösna bei der Entwicklung ihrer Ortsteile
zu unterstützen

die Entwicklung und Realisierung des Infrastrukturaufbaues am Störmthaler
See mit dem dazu notwendigen Flächenmanagement

Wohnhäuser erwerben, errichten, sanieren sowie modernisieren und verwalten

4.2.2 Finanzbeziehungen

Darstellung der Finanzbeziehungen zwischen Gemeinde und Unternehmen

	in T€
Leistungen der DSG mbH an die Gemeinde	
Gewinnabführungen	0
Leistungen der Gemeinde an die DSG mbH	
Verlustabdeckungen	0
Sonstige Zuschüsse*	
Übernommene Bürgschaften/sonstige Gewährleistungen	
Sonstige Vergünstigungen	

4.2.3 Organe

Geschafterversammlung / Aufsichtsrat / Geschäftsführung

Mitglieder der Geschafterversammlung

Lantzsch	Gabriela, Dr.	Prof. Dr. Weber	Jörg-Achim
Fröhlich	Thomas, Dr.	Loose	Paul-Friedrich
Hartman	Kathrin	Potel	Matthias
Seiler	Thomas	Pokrandt	Karl-Heinz
Köpping	Harald	Schreiber	Heinz
Dittrich	Bernd	Stephani	Jörg
Keyselt	Bernd	Winkler	Hans-Günter
Kluge	Birgit	Möbius	Andreas
Körner	Thomas	Ludwig	Jens
Borisch	Christoph		

Mitglieder des Aufsichtsrates

Lantzsch	Gabriela, Dr.
Möbius	Andreas
Loose	Paul-Friedrich
Ackermann	Rita
Richter	Detlef
Stephani	Jörg

Geschäftsführung

Strobel Daniel

Anzahl der Mitarbeiter

6,5

4.2.4 Sonstige Angaben

Name des bestellten Abschlussprüfers

Wirtschaftsprüfer Herr Bernhard Decker

4.2.5 Bilanz- und Leistungskennzahlen

siehe Jahresabschluss der DSG für das Geschäftsjahr 2016

4.2.6 Lagebericht

siehe Jahresabschluss der DSG für das Geschäftsjahr 2016